# 広報 あびこ

第300号
昭和45年7月16日

発行所
千葉県我孫子市役所
千葉県我孫子市我孫子1858番地
電話 あびこ (0471) 82-1151(大代表)
昭和34年7月30日 第三種郵便物認可
発行日 毎月 1日・16日・1部2円


◆◆◆◆ 納税のお願い ◆◆◆◆

固定資産税の2期分です

今月の出張徴収は次のとおり行ないますのでご利用ください。

日時 …… 7月31日（金） 午前9.30～午後4.00
場所 …… 興陽寺・福祉センター・市役所駅前連絡所
※国民年金の徴収もいたします。

## 式典行なわる我中体育館で
### 加瀬先生・副総裁など招いて

▽……七月一日に市制を施行した本市は、各種の催し物も行なわれました。市木の記念……△
▽……植樹、中央学院大学の駅伝・陸上自衛隊松戸駐屯部隊女子鼓笛隊のパレード、我……△
▽……孫子中学校体育館での祝賀式典、オープンカー、花自動による市内パレード、ちよ……△
▽……うちん行列、市内三会場でのカッパ音頭大会などがはなやかに行なわれました。……△

七月一日の市制施行日は執務前に、市長、市議会議長が全職員を集めて市民全体の奉仕者として、職務に精励してほしい旨の訓辞がありました。また、午前十時からは市民の皆様から公募し決定した市の木（ケヤキ）を市役所庁舎前に市長市議会議長の手により記念植樹いたしました。

また、市内の中央学院大学体育会では、あいにくの天気にもかかわらず、筑波山麓――市役所間の記念駅伝をいたしました。雨中をついての健闘に沿道の市民から激励の声が飛び大成功のうちに終りました。

なお、競技終了後市役所ホールにおいて表彰式が行なわれ、第一位サッカー部に学長杯、市長杯、二位に市議会議長杯、三位に体育会長杯が贈られました。

さらに、七月六日には午前十時から我孫子中学校体育館において、地元選出の参議院議員加瀬先生、県議会議員、川島正次郎副総裁他、市内外関係者を招いて祝賀式典が行なわれました。

式典では、永年市行政に功績のありました方二百名（うち自治功労者八名、各種功労感謝状百九十二名）が受けられました。

午後には雨の中我孫子駅から鈴木屋本店まで鼓笛隊のパレードがありました。

翌七日には商工会主催により午前十一時から雨中をついてオープンカー、花自動車により市内をパレードいたしました。これには、市長、市議会議長、副議長地元県議会議員なども参加して行なわれました。

八日夜には、やはり商工会主催によるちょうちん行列で市内を練り歩きました。八日、九日の両日は市内三会場でカッパ音頭大会が開かれました

七月六日午前十時から我孫子中学校体育館で記念式典が行なわれました

## 半年間の火災四十三件
### 一日約八万円が灰に

消防本部では今年一月から六月末までの間に市内に発生した火災、救急状況を次のようにまとめました。

火災件数は四十三件で昨年同期に比べて二十二件も多く、二倍以上の発生をみたわけです。これは昨年冬以来の異常乾燥と寒さにもあったことと思いますが、全国的に多発傾向を示しております。

火災の種類別件数、焼失面積、損害額等については次の表の通りでありますが、これにより毎日約八万円もの汗の結晶が灰になってしまったわけです。

ちょっとした不注意から火災をおこし、たくさんの損害を出すことは誠に残念なことで火の元には常に注意して火災をおこさないようにしたいものです。今は雨も多く空気もしめっているので比較的火災は少い時ですが、石油、風呂釜の取扱い不適当によるものや器具の不完全なもの或いは手入れ不良等のため火災になりかけた例が目立っております。

また 風呂釜を焚きつけたままで買物等に出掛けたため火災になりかけた例もあります。このようなことから石油ガス等燃焼器具については常にその機能が完全であるかどうか、手入れは充分しているか、石油・ガス等のコック、調整装置等は完全か、風呂の場合水は一定量入っているか等を確認し、なお火をつけてからは留守にしたり火元から遠く離れるようなことのないよう充分注意したいものです。

次に救急については、出動件数三百十七件で実際に患者を医療機関等に搬送したのは二百六十件で、その人数は二百九十人となっております。これを救急種別にみると急病が一番多く百三十八件、全体の四十五・七パーセントを占めております。次いで交通事故七十六件、一般負傷二十五件となっております。

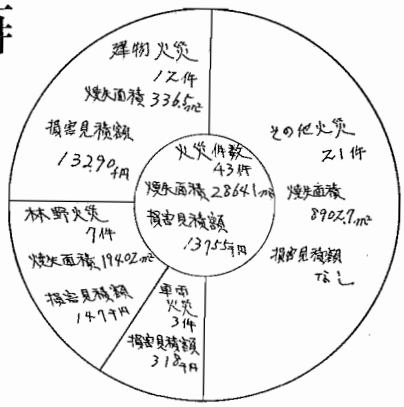


この出動回数を一日平均してみますと毎日一・七五回づつ出動していることになります。最近救急車の出動要請が非常に増加しており、特に急病によるものが多くなっております。救急車を出動させて搬送する救急業務については、法令により定められており、室内において生じた急病等については他に搬送の手段が皆無の場合のみ救急車を要請することができることになっております。俗にタクシー代わりといわれておりますが、もし該当しない軽症者の搬送に出動した直後真に搬送を要する救急事故等の生じた場合、大いに支障をきたしますので、それらのことも十分考え真に搬送の必要があり、かつ他に手段の全くない場合のみ要請されるようお願いいたします。

式辞を述べる市長

## 原付自転車ナンバー付替
### 町から市のナンバーに

七月一日の市制施行に伴い現在使用中の我孫子町のナンバーを次のとおり全市一斉に我孫子市のナンバーに付け替えを行ないますので、この機会に忘れず交換をされるようお知らせします。

◎付替の対照
❶原動機付自転車（百一十五CCまで）
❷長耕用自動車（耕運機）
❸小型特殊車

なお、陸運事務所で交付を受けたナンバーについては、今回の付け替えには関係ありません。

◎持参するもの
❶我孫子町ナンバー
❷標識・交付証明書
❸印鑑

※耕運機をお持ちの方で現在使用中の耕運機が市役所に未届になっている方（古い耕運機のナンバーをそのまま使用している方）は、新らしい耕運機について届出をしていただきますので、総排気量、車名、原動機番号、車台番号、型式、年式、認定型式番号のわかる書類を併せて持参してください。

保険の手続きについて

自動車損害賠償責任保険証明書、任意保険証明書を確認のうえ標識番号で保険契約されている人は、ナンバー付替をおわるとすみやかに標識番号の変更のあったむねを加入している保険会社へ標識交付証明書及び印鑑持参のうえ、届出をしてください。

なお、車台番号で保険契約されている人は手続の必要はありません。

## 市の人口
昭和45年6月30日現在

| | | |
|---|---|---|
| 男 | 23,478人 | 前月比365人増 |
| 女 | 23,906人 | 〃 363 〃 |
| 計 | 47,384人 | 〃 728 〃 |
| 世帯数 | 12,536世帯 | 〃 261世帯増 |

6月の人口動態

| | 男 | 女 | 計 |
|---|---|---|---|
| 出生 | 44人 | 39人 | 83人 |
| 転入 | 440人 | 437人 | 877人 |
| 死亡 | 7人 | 6人 | 13人 |
| 転出 | 112人 | 107人 | 219人 |

## 日程表

| 月日 | 時間 | 場所 | 対象地域 |
|---|---|---|---|
| 8月4日 5日 | 午前9時～午後4時 | 布佐支所 | 布佐下 布佐台 布佐東 都 |
| 6日 7日 | 〃 | 湖北支所 | 中峠.上下 中里 朝日 新木 湖北台 |
| 10日 11日 | 午前8時30分～午後5時 | 市役所 市民ホール | 岡都 東我孫子 下ケ戸 天王台 高野山 柴崎 青山 |
| 12日 | 〃 | 〃 | ときわ(1・2) 根戸 新富 久寺家 土谷津 |
| 13日 14日 | 〃 | 〃 | 本町(1・2・3) 白山 (1・2) 緑(1・2) 寿 (1・2) 栄 並木 (1・2) 若松 |

# 目で見る市制ニュース

市長・市議会議長に花束を贈呈した1969年ミス千葉港準ミス千葉港の山野井千鶴さん、高橋和子さん

中央学院大学では7月1日筑波山麓〜市役所間の駅伝を行ないましたがみごとサッカー部が優勝のテープを切りました

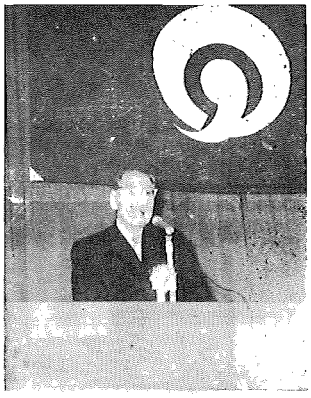

↑祝辞を述べる川島副総裁

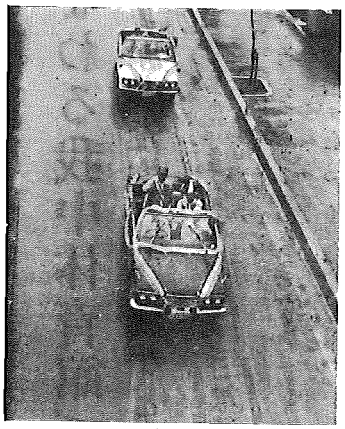

↑　オープンカーによる市内パレード

↓　庁舎屋上のアドバルーン

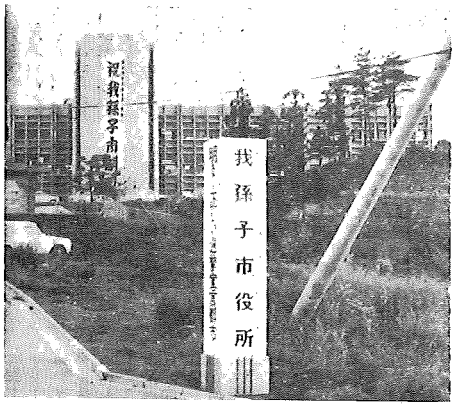


↑　市役所入口の看板を取り替え「明るく正しい選挙宣言都市」を入れてあります

↑　商工会主催の花自動車によるパード

↓　市制施行を記念して千葉銀行から寄贈の広報車

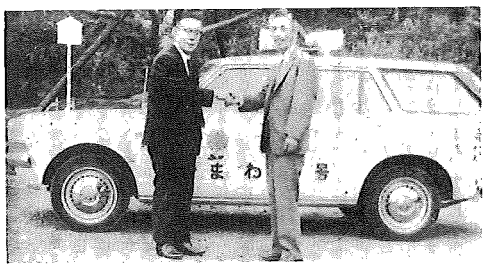

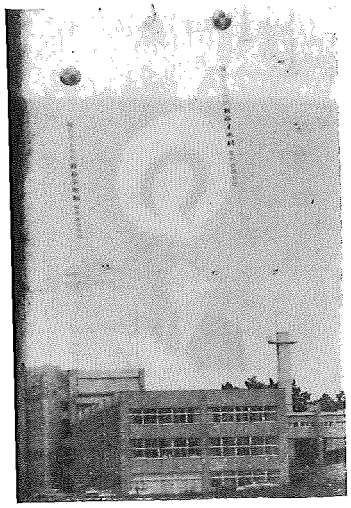

←市役所前においての記念植樹

市の木（ケヤキ）

陸上自衛隊女子鼓笛隊による市中パレード

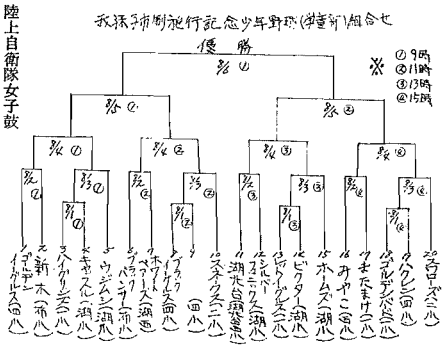


## 集中豪雨被災者に愛の手を

六月三十日以来千葉県を襲った集中豪雨により、県下各地にケガ崩れや洪水などの災害をもたらし、多くの人命や財産が失なわれました。

この豪雨で被災された人々の救護の一助とするために、災害救助たすけあい募金を実施いたします。市民のみなさんの暖かい協力をお願いいたします。

▼期間　昭和四十五年七月六日から昭和四十五年七月三十一日まで

▼受付　我孫子市役所内我孫子市福祉事務所または最寄りの郵便局窓口

▼義援金の配分方法　義援金の配分は原則として災害救助法適用地域ならびにこれに準ずる地域とします。

救援物資の取扱いについては、募金を主体としますが、物資についても寄付のある場合は次のとおり取り扱います。

▼受付　全国国鉄駅

▼宛名　千葉県知事　被災地市町村長

▼駅　千葉駅、大多喜駅、国吉駅、五井駅、姉ケ崎駅、横田駅、久留里駅、上総駅　亀山駅

## 掲示板

### 心配ごと相談開設

我孫子市では、住民のみなさんの心配ごとの相談所を毎月次のとおり開設しております。

日常生活上のいろいろの心配ごとを解決して明るい家庭生活をお送りください。

なお、相談をお受けする担当員は、民生委員の方々で、秘密を守りますので安心しておいでください。

▼第一、第三月曜日福祉センター

▼第二月曜日布佐支所

相談時間は、いずれも午前九時から正午までです。

### 清掃料金集金人変更

湖北地区の清掃料金の集金をしておりました河合正信に変わり鄰倉光子が担当しますので、よろしくご協力ください。

また、我孫子地区担当員で井上さだ子とお知らせしましたが、井上みき子の間違いでしたので、訂正しおわびいたします。

### 行政相談

### 人権相談擁護

行政相談および人権擁護相談を行ないます。

官公庁における苦情、その他日常生活における心配ごとなどを受けつけます。

▼日時　七月二十七日午前十時から午後三時まで

▼場所　布佐支所

### 育児相談

七月の育児相談は次の日程で行ないます。

◎七月二十九日（水）中峠上青年館で昭和四十四年十二月生まれと昭和四十五年二月生まれおよび三月生まれの乳児

◎七月三十日（木）福祉センターで昭和四十四年十二月生まれの乳児

◎七月三十一日（金）福祉センターで昭和四十五年三月生まれの乳児

時間はいずれも午前九時から十二時までと午後二時から四時までです。

なお、母子手帳を忘れずご持参ください。