広報 あびこ

第90号
昭和36年6月16日発行

発行所
千葉県東葛飾郡我孫子町役場
電話（あびこ）42・142・242
昭和34年7月30日第三種郵便物認可
（発行日　毎月1日・16日）

☞ 6月の納税は ☜

町県民税第1期分です

6月30日の納期限までには、必ず納めるようにしましょう。30日午前9時から午後4時まで興陽寺で出張徴収をしますからご利用ください。

これからの農業の進む方向

生産向上と農業改造が 生活水準を高める

すでにご承知のように、「農業基本法」が国会を通過しました。これは「曲り角」に当面して右するか、左するかと迷っているわが国農業の航路に、基本的な指針を与えるもので、この意味においては農業の憲法であるとさえいわれるわけです。これからぞくぞくとこれに必要な法規や制度が生まれて、日本の農業の前途に強く新しい画期的な大変革をもたらすことは必然でありましょう。

これによって、基本法がねらっている農業所得と他産業との均衡が是正され、農業生産性の向上、農業生活水準の引き上げ、さらに農業構造が改造されるなど、いろいろな農業上の基本的かつ重要な問題点はみごとに解決され、そこに生まれるものは、豊かな新しい農業の姿であることが想像できます。

町もこの基本法を土台としてそこにいろいろな柱をうちたて、皆さんと一体となって農業発展のために努力いたしたいと誓うものです。ここではとりあえず、町が当面している四、五の問題を掲げてお知らせしたいと存じます。

土地改良事業の推進

手賀沼国営干拓の一環であるその周辺の既水田に対する揚水事業については、さらにその地域を拡張して、利根川沿線から根戸地区、柏地区にまでおよぶ地域を手賀沼改良区に新たに編入し、県営、団体営などの事業区分をかみあわせて大々的な事業計画を進めつつあります。

これによって、天水のみにたよっている原始的な本町の水田経営の百年の大計が樹立されるわけでありますが、これは皆さん方の理解と協力が事業推進の絶対条件ですのでさらに一段の協力をお願いいたします。

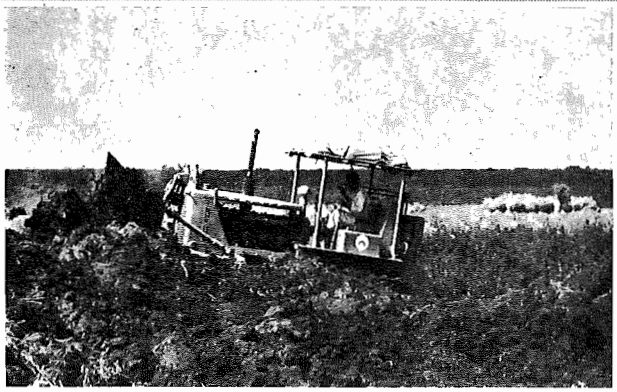

【土地改良、農道整備などに活躍するブルドーザー】

畜産の振興を奨励

畜産振興も、農業の選択的拡大を図る見地から浮かび上がるウエートは、最も大きいものがあると思われます。乳牛、養豚などはもとより、養鶏などについても極力その振興を奨励したいと思います。

現に養豚、養鶏などについては相当普及し、これらの組合も漸次組織されています。町もこれら組合の組織を推奨し、技術の向上、飼料の共同購入、資金のあっせん、その他いろいろな面で、できうる限り協力したいと計画中であります。

青果物出荷対策の樹立

米穀中心の農業経営から農業生産の選択的拡大を図るため、町として青果物出荷対策をたてることは緊急の課題です。このことは一面、生産の合理化、計画生産にもつながるのであります。現に町にはこのような強力な組織のないことはまことに遺憾にたえません。一日も早く組織ある統一出荷組合をつくって、皆さんの要望にこたえたいと計画中であります。

病害虫の予防対策

病害虫防除については年々農薬も改良され、その使用技術などについては農業改良普及員ならびに松戸保健所要事係が指導にあたっており、有機燐製剤による病害虫防除実施にあたっては、各部落の資格を有した病害虫防除指導員のもとに行なっています。また防除に伴う機具は、町の現在保有台数はわずかであって一斉防除の場合は皆さんに大変な迷惑をおかけしていますが、町としては昭和三十五年度から昭和三十七年度まで三カ年新農村事業の一環として一年に十防除組合を対象とした防除機具（背負式動力ミスト機）購入の補助を行ない、防除機具整備を実施中です。

今後の病害虫防除については、防除機具の整備とあいまって、現在問題となっている有機燐製剤による事故等につき各指導機関の厳重なる指導監督のもと、さらに皆さんの協力によってこれらの事故を防止したいと思います。

政府売渡米数量の達成

昭和三十六年度産米の政府売渡し予約数量については、すでに農家の皆さんにお知らせしたとおり、予約期待数量二三、八八六俵、反当見込み収量平均二石二斗です。

これは、町の責任数量を各地区の地力、生産性などを十分考慮した上でそれぞれ個人に一応割当て、町の米穀売渡推進協議会の議を経て決定したものです。

近時、わが国の食糧事情が好転していることは確かな事実ですが、しかしまだいろいろな事情で食管法を廃止する段階にいたりませんので、この予約実績いかんは、国の食糧行政の上に本当に大切なことです。町でも皆さんの理解ある協力によって、目標達成に努力するしだいであります。このことについては、本町は例年好成績をおさめておりことに昨年度は食糧庁長官から表彰されたほどです。ことしも引き続きよい成果をおさめたいと念願するわけです

町営住宅敷地決まる

中里（10棟）と布佐台（13棟）に

住宅はどこでもどんどん建てられていますが、それでもまだまだたりません。町では昨年度も公営住宅を二十三棟建てましたが、入居申込み者は第一種住宅四倍、第二種住宅三・五倍という状況でした。

この住宅難をいくぶんなりとも緩和するため、本年度も公営住宅二十三棟の建設計画を進めております。ことし建設する場所は、別図のとおりです。

中里六七六番地に第一種住宅十棟、布佐八三四番地に第二種住宅十三棟を建設する予定です。

建築材料値上りなどのため建築費は大幅に高くなる見込みですが、設計がよくできていますので入居者のかたがたに満足していただけるような住みよい住宅ができあがることと思います。

政治懇談会モメ

保健センターなどの建設計画はあるのか

問…保健センター、救急車の計画はどうか

答…国民健康保険も発足以来二年を経過し、皆さんのご協力により事業の成果をあげております。保健センター施設はもちろん必要なことですので、将来、国保事業として考えていきたいと思います。

救急車は、町が市の姿に発展するのも近いことであり、そのとき常設消防という問題も当然おきてまいりますのでそれらと関連して考えたいと思います。

問…町民相談室か苦情相談室の設置計画があるか

答…今の庁舎では狭いので二十五坪程度の庁舎の増築工事をしておりますから、その工事が完成しだい相談室的性格をもった部屋を設けて、皆さんの相談に応じたいと考えています。

問…観光会社が我孫子にできると聞いているがその後どうなっているか

答…全日本観光という会社で現在の県立手賀沼公園を中心に、アメリカでいういわゆるデイズニーランド式の形態をもったもののようです。土地の買収も終わり農林大臣の許可も五月二十四日に正式認可となり、近く工事に着工する予定ときいております。

公明選挙推進委員会開かる

明るい選挙の『話しあい』を実施

我孫子町公明選挙推進委員会は、六月七日午前九時三十分から役場会議室で開かれました。

明るい政治が行なわれるには、まず「明るい選挙から」をスローガンに掲げ、公明選挙運動を広く町民の皆さんに理解してもらうために「話しあい」を行なうことになりました。この「話しあい」は連合青年団、婦人会、町内会、部落会を対象として会合の機会をもちたいと思いますのでそれぞれ団体ごとに会合の企画をたてて、町選挙管理委員会までご連絡くだされば、助言者が出席いたします。

理事　湯下　庄司（柴崎）
〃　海老原　弘（中峠上）
〃　藤根治郎作（中里）
〃　海老原一雄（新木）
〃　石井　新一（布佐）
〃　中村　重蔵（江蔵地）
〃　黒川　明（布佐台）
監事　檜山孝次郎（中峠上）
〃　斉藤喜代治（布佐下）
会計　玉根　松助（開拓）

連合農事研究会の新役員決まる

六月三日役場会議室で連合農事研究会総会を開催し、役員改選を行なった結果、次の方々が新役員に選出された。

会長　鈴木　松雄（布佐）
副会長　星野　七郎（中里）
〃　飯塚　恒吉（岡発戸）
理事　海老原啓三郎（青山）
〃　小池　大策（下ケ戸）
〃　根本　伝一（都部）

消防団の新役員決まる

消防団長豊島幸治氏ほか二名の任期満了にともなって、消防団本部役員の一部の異動と、新しい役員が次のとおり任命されました。

消防団長佐久間忠博（我孫子）
副団長村越新男（布佐）
〃　日暮芳郎（我孫子）
〃　宮本一男（湖北）
〃　我孫子支団長　津川　通雄
〃　副支団長　海老原　忠道
〃　大炊　弥三郎
〃　渡辺清左衛門
〃　中野　与志夫
〃　小川　久雄
〃　海老原　一雄
〃　石川　正一
〃　湖北支団長
〃　副支団長
〃　布佐支団長
〃　副支団長
〃　影山　光男
〃　山崎　彰

感謝の金一封を生活困窮者へ贈る

九町内中村稔さん

我孫子町我孫子五六三番地にお住いの中村稔さん（国鉄職員・30才）は、昨年十月末自宅附近で発生した婦女暴行事件のさい犯人逮捕に協力したことで、このほど柏警察署長から感謝状と金一封を贈られました。中村さんはこのお金を「生活に困っている方にさしあげてください」と、柏警察署長を通じて町へ寄せられました。このお金は、さっそく生活に困っているかたがたに贈りました。

町県民税が高いのは？

所得増加と県民税率引き上げ（7%）

個人の町県民税については、すでに皆さんご承知のとおりその年の一月一日現在において当町に住所を有する個人は納税義務者となります。昭和三十六年度の町県民税を課税しましたところ、ずいぶん高くなったという声がだいぶあるようですので、県民税額が高くなったその根拠について述べてみたいと思います。

まづ、個人の町県民税の課税方式は、地方税法で五方式にわかれており、当町はその一つの第二課税方式ただし書（所得金額から基礎控除を、給与所得者は給与所得控除及び給与特別控除を差引いた額を課税標準とした課税方式）を採用しています。県民税は町民税所得割に県民税率を乗じた額が県民税として県に納付されるわけです。

県民税が高くなったその根拠はなにかといいますと、県民税率上昇の結果であって、町民税率の関係ではありません（町民税率は昨年と同じ）。

では、昭和三十六年度の県民税額はどの程度あがったかといいますと、税率では昭和三十五年度は百分の九、昭和三十六年度は百分の十六で七%の上昇になっており、税額としては二、五倍となっております。

この県民税の上昇については、自治省では「地方税法に算定基準が決っており、所得が増大した結果である。」と述べていますが、この算定方式については去る四月三十日に地方税法の一部改正が国会を通過し、来年度から大幅に合理化されることになっています。また町民税等の課税方式も統一されるわけですが、これについては県からの通知がありしだいお知らせすることにします。以上、県民税があがったその根拠について述べましたが、税額上昇についてのご理解をいただくとともに納税にご協力をお願いするしだいでございます。

恐ろしい伝染病のシーズン

予防はまず手洗いから

食中毒や赤痢、疫痢、日本脳炎などの伝染病が発生流行する季節となりました。

そこでこれら伝染病の予防として次のような身近なことがらを励行して、伝染病にかからないようお互いに注意しましょう。

◆…夏期は、とかく睡眠不足や暴飲暴食しがちであり、また炎天下の無帽は伝染病にかかる原因となりますので、暴飲、暴食を慎み、十分な睡眠をとり、帽子をかぶるなどして直射日光にあたらないよう注意しましょう。

◆…用便後、調理前、食前、外出から帰ったときなどには必ず手を洗うよう習慣づけましょう。

◆…飲食物の衛生的な取り扱い、栄養の摂取に留意して、規則正しい食生活をしましょう。

◆…各種伝染病の発生防止には、早期受診がきわめて重要なことですので、体に変調があったときはただちに医師の診断を受けましょう。

◆…各種疾病を媒介するハエや蚊の駆除については、すでに町でも防疫薬剤散布を行なって駆除に努力しておりますが、各家庭においても、これらの駆除を日ごろから心がけて行なうとともに、環境衛生の向上につとめましょう。

なお、町では伝染病予防対策の一環として、飲料水消毒のための消毒殺菌剤を区長、連絡員を通じて各戸に配布しますから、必ず使用してください。

地目変更登記申請手続き変わる

（個人）申請―（知事）許可―（個人）施行―（農委）確認証明―（個人）登記

農地等の地目変更登記申請については、今までは知事の許可後の措置が当事者の自由であった関係上、申請目的に相違する建築を行なったり、あるいは台帳地目変更の申告等を行なって転売してはいけない土地をそのまま第三者に転売してしまうなどの悪質な行為が相当見受けられました。

今後、申請の増加とともにこのような傾向が激しくなる状況にありますので、今回、千葉法務局管内いっせいに、知事の許可のあった農地については、農業委員会が発行する転用事実確認証明書をもって地目変更の登記申請をすることに取り扱いが変更されました。

農地法第四条による許可の対象は、申請にかかる農地等を、農地以外の目的用途に供することです。転用のためには権利の移転設定等を行なうものであるので、転用行為がなされない前に、地目変更登記の申請をすることは不当であると認められるわけです。現実に土地台帳法による土地の異動が行なわれた後に、当事者が変更登録の手続きを申請することになります。

そこで知事の許可を受けた者は、該当する農地等について、所定の期間内に申請目的である建設物の工事が完了した後に、農業委員会に転用事実の確認を求める旨の転用事実確認証明願い二部を提出していただきます。この用紙は農業委員会事務局にありますので、申請者に交付します。

転用事実確認証明願いの提出があったときは、農業委員会は現地調査を行ない、申請内容と違いない転用事実を確認したときに、はじめて証明書を発行します。そうしてこの証明書を受けた者は、証明書に知事の許可書を添えて所轄千葉法務局（支局、出張所）に地目変更の登録申請をするわけです。

農地法第五条の許可を受けた者は、権利の移転設定と地目変更との登記申請を分離して、まづ知事の許可書によって所有権の移転（売買、増与など）または賃借権設定のための登記申請を行ない、次に地目変更の登記申請を行ないます。地目変更の登記申請は前記第四条許可の場合と同様転用事実確認証明書をもって登記申請をいたします。

この申請手続きなどについておわかりにならないことがありましたら、農業委員会事務局、農業委員あるいは代書士におたずねください。

全国統計協会連合会では「統計と地方行政」の懸賞論文を募集

全国統計協会連合会では次の要領で第十一回懸賞論文を募集していますので、ふるってご投稿ください。

◆論題「統計と地方行政」

◆原稿枚数　四百字詰原稿用紙三十枚（付表付図は含まず）以内。

◆締切り日　昭和三十六年八月十五日（当日の消印あるものは有効）

◆応募資格　制限しません

◆送付先　東京都千代田区霞ヶ関十二番地　行政管理庁統計基準局内　財団法人全国統計協会連合会

◆その他　①封皮に必ず第十一回懸賞論文応募原稿と朱書のこと。②住所、氏名、職業、勤務先（ふりがなをつける）、性別、年令を原稿末尾に記入のこと。③応募原稿は返却しません。応募作の著作権は主催者に帰属します。④入選者に対する授賞式は第十二回全国統計大会（十月初旬富山市）の席上で行ないます。⑤上位入選者（一名）に対して、大会出席のための旅費を支給いたします。

◆発表　文書をもって入選者あて通知します。

◆入選区分と賞　▽一等一編（賞状と賞金五千円）▽二等二編（賞状と賞金二千円）▽三等三編（賞状と賞金一千円）

キャンプ学校を開きます

キャンプをしたくてもリードしてくれる人がいない、友だちがいない、キャンプ場の内容がよくわからないという人のために、次のとおり初心者向きのキャンプ学校を開きますので、お友だちをお誘いの上参加してください。

◆…目的　共同生活の楽しさと、きまりを守ることを経験するため。

◆…期間　七月二十日から八月五日までですが、これを次のように八組にわけ、各組とも三十名程度で二泊三日の予定です。

1組	7月20日～21日	7月28日～29日
2組	7月22日～23日	7月30日～31日
3組	7月24日～25日	8月1日～2日
4組	7月26日～27日	8月3日～4日
5組	7月28日～29日	8月4日～5日
6組	7月30日～31日	8月5日～6日
7組	8月1日～2日	8月6日～7日
8組	8月3日～4日	8月7日～8日

◆…場所　赤城山と日光中禅寺湖との中間の足尾町銀山平

◆…費用　旅費約千円と生活費約三百円です。その他管理費は町が負担の予定。

◆…申込み期限　七月五日

◆…申込み先　はがきに上記事項を記入の上、役場内教育委員会あてに申し込んでください。なお、十八才未満の方は保護者の承認を得てください。

◆…その他　七月九日（日）午前九時から役場会議室で日程、携行品、装備などについての打合せ会を開催します。

キャンプ学校参加申込み書

第1希望	月　日～	月　日
第2希望	月　日～	月　日
第3希望	月　日～	月　日
住所		
氏名	㊞ 年令　才	
勤務先又は学校名		

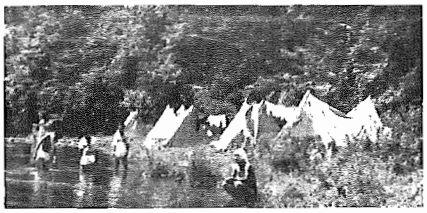

掲示板

生後二カ月の赤ちゃんもおあずかりします

町の保育所では、この四月から生後二カ月以上の赤ちゃんもおあずかりしております。母親が毎日の忙しさに追われているとか、勤めに出ているとか、病気のために赤ちゃんの完全保育ができないような場合には安心して赤ちゃんを保育所へあずけてください。どんなに短期間であっても結構ですから、お気軽にこの施設をご利用ください。申し込みについては、社会課へおいでください。

田畑等の造成にブルドーザ利用を

新農村建設事業として、農業経営の合理化に資するため昨年八月に購入した三菱BBV型ブルドーザーは土地改良、田畑などの造成あるいは農道整備に皆さんのご利用をいただいており着々その実績をあげています。しかし、このブルドーザーの使用申し込みについては、まだご存じない方もあるようですので、申し込み方法と使用料についてお知らせして、皆さんのご利用をいただきたいと思います。申し込み方法は、所定の申請書（産業課にあります）に次表による使用料を添えて申請してください。前納された使用料は、ブルドーザー使用後に精算をいたします。

区分	単位	金額
農用業務に使用する場合	1時間につき	1,500円
農用業務以外に使用する場合	〃	甲 2,000円 乙 2,500円
移動費	〃	1,000円

ヘリコプターで病害虫防除実施

病害虫防除の徹底を期するため、次のとおりヘリコプターによる病害虫防除を実施します。

◆実施期日　六月十七日から六月二十一日まで

◆実施地域　東利根開拓地内七一二町歩

◆防除対象病害虫　二化めい虫（一化期）

◆農薬名　ディプテレックス

◆防除施行者　東利根水稲病害虫一斉防除実施協会

◆防除業者　富士航空KK

まむし毒、破傷風の血清を準備

まむし毒血清と破傷風血清をヤマヨシ薬局（我孫子町我孫子二、七九五番地、電話あびこ五五番）に保管してありますので、まむしにかまれたり、破傷風になったら、すぐに医師に血清注射をしてもらってください。

土木作業員の募集

町道の改修や補修工事などを行なうため、次のとおり土木作業員を募集しておりますから、希望者は履歴書持参のうえ建設課へ申し込んでください。

◆募集人員　六名

◆応募資格　十八才以上五十才未満の男子で、義務教育終了以上の方。

◆給与　日額四百三十円以上で、経歴その他考慮のうえ決定します。

◆申込み期限　七月十五日